

Nuestra área: 90 comunidades rurales de Chimaltenango y Sololá

FUDI- MEMORIA 2013-2014

Aún hay esperanza... y mucho por hacer....

Nuestro Lema: Acompañando Iniciativas de Desarrollo

Nuestra área: 90 comunidades rurales de Chimaltenango y Sololá

Índice:

- 1. Palabras del Presidente*
- 2. ¿Qué es FUDI?*
- 3. Misión, Visión y Capacidades Institucionales*
- 4. Historia*
- 5. Estructura Organizacional*
- 6. Asamblea General y Junta Directiva*
- 7. Ámbito Geográfico y Zona de Influencia*
- 8. Nuestros Centros Operativos*
- 9. Declaración de Fondos Gestionados*
- 10. Auditoria*
- 11. Datos Económicos (FUDI en cifras)*
- 12. Proyectos Ejecutados*
 - 12.1. Salud*
 - 12.2. Agrícola*
 - 12.3. Mujer*
- 13. Ficha de donación*

Palabras del Presidente:



Estimados colaboradores:

Una vez más, en nombre del Consejo Directivo de FUDI, el cual tengo el honor de Presidir, me da mucho gusto presentar la memoria de labores 2013-2014, la cual contiene un resumen nuestro trabajo a lo largo del periodo.

Hemos tratado de sintetizar en esta memoria los proyectos realizados y las acciones que pretenden facilitar el acceso a oportunidades de desarrollo integral a personas, familias y comunidades de escasos recursos del altiplano central de Guatemala. Todas nuestras acciones promueven la igualdad y la dignidad humana, con y la soberanía sin perder el respeto a la cultura propia de nuestros beneficiarios, que son el motivo de nuestra labor. Las necesidades en el área de trabajo de la Fundación seguirán siendo muy grandes, lo que nos compromete a continuar haciendo nuestro mejor esfuerzo afín de lograr las metas previstas en nuestros planes.

A lo largo de este periodo, FUDI ha mantenido sus servicios y proyectos en sus tres Centros, a pesar de las crisis financieras que atraviesan los países amigos que contribuyen con la Fundación, como nuestros donantes. Esto ha permitido mantener el nivel de beneficiarios hombres, mujeres y niños atendidos. Todo lo anterior ha traído como consecuencia la presencia de FUDI como una organización seria y reconocida en las comunidades, en el país y por organismos de la Cooperación Internacional.

Los resultados de la Fundación, plasmados en esta memoria, son el fruto de la colaboración, esfuerzo y compromiso de muchos. Queremos agradecer y aclarar que todo lo expuesto en esta memoria no sería posible sin la confianza y colaboración de nuestros socios, donantes, colaboradores, voluntarios y amigos que de forma altruista han puesto su confianza en la Fundación y sus proyectos. También quiero destacar la excepcional labor de La Junta General de miembros, el Consejo Directivo y los miembros de los Comités Técnicos de FUDI que de forma desinteresada han puesto su dedicación, esfuerzo y experiencia para orientar el que hacer de la Fundación en apego a sus principios y valores. Así mismo quiero agradecer el trabajo de nuestros colaboradores y facilitadores comunitarios ya que ellos son los ejecutores de los proyectos que hoy les presentamos y son ellos quienes mejor conocen las necesidades existentes, y sin su colaboración y participación activa no lograríamos estos resultados. Así pues, esta memoria pretende ser un tributo a la dedicación y esfuerzo de todos.

Finalmente, quisiera presentar esta Memoria de Labores como un homenaje póstumo a dos grandes amigos y colaboradores de FUDI, quienes a lo largo de sus años de trabajo con la Fundación supieron, no solamente dar su tiempo, sino también entregarse de lleno a la Fundación y a sus beneficiarios. Son ellos Julio Matheu y Eduardo Herrerías: Que descansen en Paz.

Dr. Juan Carlos Méndez Barrios
Presidente del Consejo Directivo
Fundación para el Desarrollo Integral **FUDI**

¿Qué es FUDI?:

La Fundación para el Desarrollo Integral (**FUDI**). Fue fundada en mayo de 1976 y fue aprobado por el Gobierno de la República de Guatemala mediante el Acuerdo Gubernativo de la fecha 27 de enero de 1977.

FUDI es una institución no lucrativa, apolítica, abierta a toda persona sin discriminación alguna, constituida con intereses culturales, educativos, de servicio social, asistencia, beneficencia, promoción y desarrollo económico y social, con personalidad jurídica y patrimonio propio, constituida de conformidad con las leyes de la República de Guatemala.

FUDI es una institución cuyo fin exclusivo es facilitar el acceso a capacidades y oportunidades de desarrollo integral a personas, familias y comunidades de escasos recursos, para que logren bienestar y mejoren su calidad de vida.

FUDI pone a disposición de las mismas los conocimientos, habilidades y actitudes que les ayuden a elevar su capacidad productiva, administrar sus recursos económicos y desarrollar relaciones interpersonales en su entorno familiar y comunitario, así como las condiciones de salud y la igualdad de acceso a las oportunidades de desarrollo. **FUDI** orienta sus objetivos hacia personas, familias y comunidades de escasos recursos, con un enfoque priorizado hacia áreas rurales, con énfasis en organizaciones de mujeres, a quienes brinda servicios de formación humana, técnica y empresarial, así como servicios de nutrición y salud para que puedan generar riqueza sostenible. **FUDI** considera a la persona humana como un ente multiplicador, quien impulsa con su propio desarrollo a los otros miembros de su núcleo familiar a su desarrollo familiar, y el desarrollo familiar impulsa al desarrollo de la comunidad. Los modelos de autogestión de **FUDI** son integrales, dando cobertura a aspectos de formación, nutrición y salud, facilitando la obtención de insumos de producción, asesoría técnica, canales de comercialización y fuentes de financiamiento para cerrar el ciclo de autogestión completo.

Misión, Visión, Valores y Capacidades:

Misión:

Atender a todos los miembros de la familia a través de un modelo con servicios integrados de formación, capacitación, desarrollo de competencias, acompañamiento y mejora de su productividad que incida en la elevación de su calidad de vida

Visión:

Ser una institución referente que acompaña el desarrollo integral de la familia, especialmente del área rural, en función del cambio generacional y la búsqueda del bien común.

Valores:

Nos mueve colectiva e individualmente la Pertinencia cultural, Respeto a la dignidad de la persona y la familia, Apertura institucional, Transparencia y honestidad, Integridad y coherencia, Trascendencia y solidaridad, Lealtad y confianza, Responsabilidad y perseverancia, Innovación y creatividad.

Capacidades:

La Fundación para el Desarrollo Integral “**FUDI**” se distingue por su conocimiento del entorno en el que viven los beneficiarios, así como la credibilidad y confianza que ha ganado de nuestras Fuentes de Financiamiento y Beneficiarios. El personal de campo, destaca por su diversidad disciplinaria, adaptabilidad, inventiva y creatividad. Por último, nuestra estructura operativa, siendo amplia, se encuentra primariamente localizada en nuestra área de acción.

Historia:

El 4 de febrero de 1976 Guatemala fue sacudida por un terremoto que trajo luto y destrucción, sobre todo a las comunidades del área rural y a las zonas urbanas marginales, a consecuencia de sus frágiles estándares de construcción.

A pocas horas del cataclismo, en el Centro Universitario Ciudad Vieja se creó La Brigada Universitaria de Ayuda Inmediata, compuesta por estudiantes universitarios de varias carreras, especialmente de medicina, que prestó servicios médicos de emergencia en la aldea Sajcavillá del municipio de San Juan Sacatepéquez, localizada a 24 kilómetros de la ciudad capital.

Conscientes de la magnitud de la catástrofe en dicha aldea, el Consejo Directivo del Centro Universitario Ciudad Vieja y la Junta Directiva de su Asociación de Amigos, decidieron institucionalizar su solidaridad con la comunidad de Sajcavillá y otras comunidades cercanas. Así, el 6 de mayo de 1976 nace la Fundación para el Desarrollo Integral (FUDI), entidad privada no lucrativa, siendo sus objetivos iniciales la reconstrucción de la infraestructura dañada por el terremoto y la prestación de servicios emergentes, sobre todo de salubridad y sanitarios.

Para cumplir sus objetivos, en esta etapa inicial La Fundación recibió ayuda de instituciones privadas y estatales, nacionales y extranjeras.

Posteriormente, en 1990 FUDI decidió crear el Centro de Promoción Rural **Utz Samaj**, que en idioma kaqchiquel significa Buen Trabajo ó Trabajo Bien Hecho, como parte de la visión social de sus fundadores con la finalidad de formar integralmente a los pobladores rurales de la región de Chimaltenango. Su construcción se ubicó en la aldea Vista Bella del municipio de Tecpán, a 84 kilómetros de la ciudad capital. Para la construcción del Centro Utz Samaj se contó con el apoyo de CODESPA y La Fundación Cánovas del Castillo, ambas organizaciones españolas. También se contó con el apoyo del Fondo de Inversión Social FIS, institución estatal de Guatemala; entre otras organizaciones amigas. Pronto FUDI amplió sus servicios y creó el Centro **Aq'on Jay**, que significa en Idioma Kakchiquel Casa de Salud, y posteriormente el Centro **Ixoqi'**, Mujeres en idioma Kakchiquel. Estos Centros en su conjunto ejecutan las áreas estratégicas de producción Agropecuaria, prestación de servicios de Salud y atención a la Mujer.



Firma del acta de constitución de FUDI en 1976



Inauguración oficial de Utz Samaj en 1996

Estructura organizacional:

FUDI tiene como órgano máximo de gobierno a la Junta General de miembros que delega la administración y ejecución de sus acuerdos en un CONSEJO DIRECTIVO, el cual se apoya en Comités Técnicos especializados (Uno por cada centro operativo), para el cumplimiento de la Misión y Visión de la Fundación. Cada Centro cuenta con un Director quién administra 3 áreas temáticas de trabajo (Gestión, Ejecución y Promoción). A estos órganos en su conjunto corresponde la dirección y administración de la Fundación.

Nuestra organización se distingue por tener una dinámica organizacional efectiva y una flexibilidad que permite una mejor ejecución de nuestros proyectos de cooperación al desarrollo.

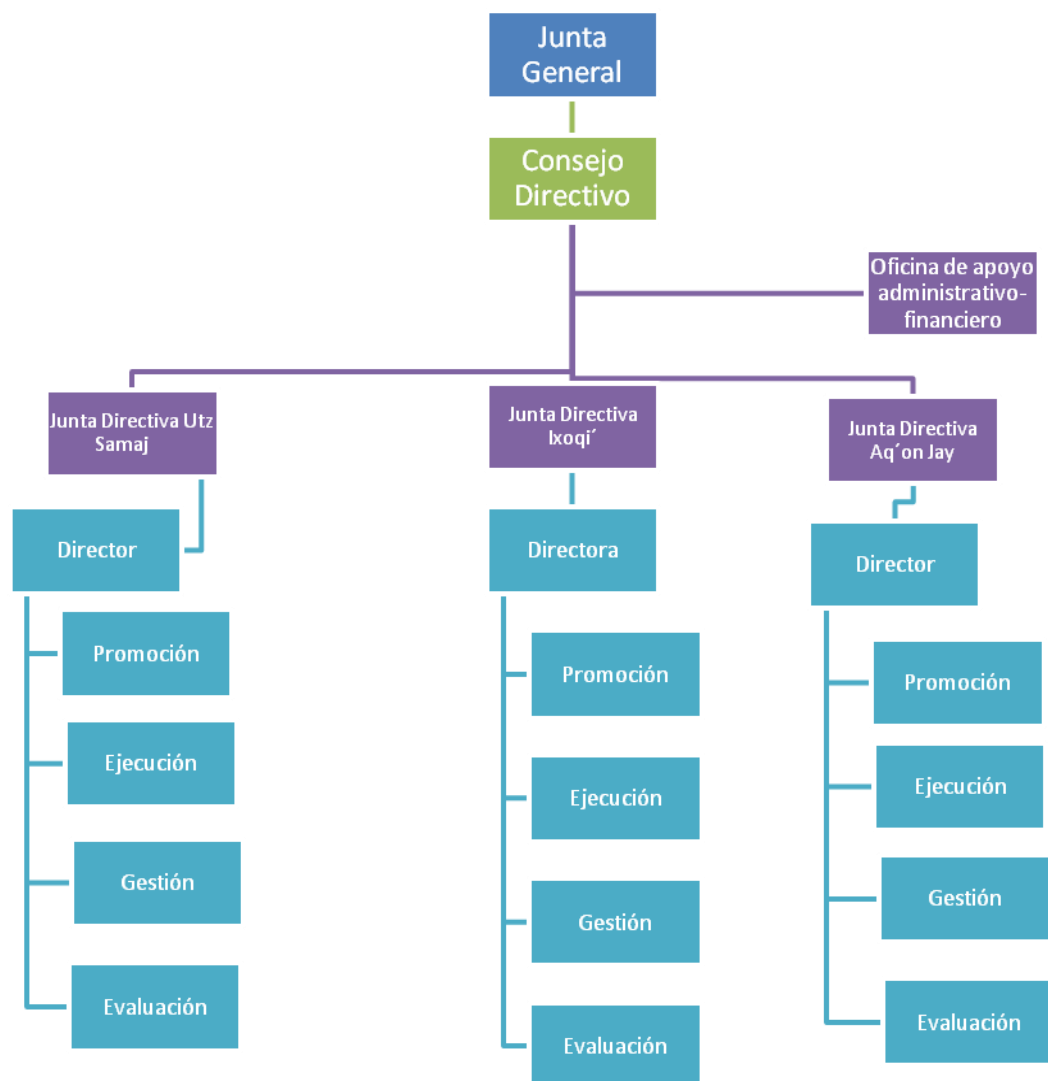

Asamblea General y Junta Directiva:

Junta General:

Nombres	
1.	Dr. Juan Carlos Méndez
2.	Ing. José Julio Arrivillaga Vásquez
3.	Ing. Pablo Casado Hernández
4.	Ing. Edgar Rolando Umaña Fletcher
5.	Ing. Gerardo Lozano Bauer
6.	Ing. Oscar Cordón Perdomo
7.	Lic. Héctor Flores García
8.	Licda. Flor de María Coronado
9.	Licda. María Antonieta Gómez
10.	Sra. Cristina Falla de Echeverría
11.	Lic. Enrique Fernández del Castillo
12.	Lic. José Santiago Molina Calderón
13.	Licda. Annabelle Springmühl de Beltranena
14.	Lic. Jorge Mario Del Cid
15.	Ing. Gunter Herman
16.	Licda. Beatriz Pimentel Rosales
17.	Licda. Ana Francisca de Molina
18.	Dr. Jorge Mario Rosales
19.	Sra. Gladys de Rosales
20.	Lic. Luis Fernando Gaytán Cordero

Consejo Directivo:

Período 2014-2015

Nombre	Cargo
1. Dr. Juan Carlos Méndez	Presidente
2. Ing. Pablo Casado Hernández	Vicepresidente
3. Ing. Gerardo Lozano	Secretario
4. Ing. Oscar Cordón	Tesorero
5. Licda. María Antonieta Gómez	Vocal I
6. Licda. Flor de María Coronado	Vocal II
7. Licda. Ana Francisca de Molina	Vocal III
8. Lic. Luis Fernando Gaytán	Vocal Sustituto

Ambito geográfico y zona de influencia:

Zona de influencia:

El departamento de **Chimaltenango** se encuentra situado en la región Central de Guatemala. Limita al norte con los departamentos de El Quiché y Baja Verapaz; al este con Guatemala y Sacatepéquez; al sur con Escuintla y Suchitupéquez, y al oeste con Sololá. La cabecera departamental es Chimaltenango, está a una distancia de aproximada de 54 kilómetros de la Ciudad Capital de Guatemala.

La provincia del Departamento de Chimaltenango está integrada por 16 Municipios, de los cuales FUDI abarca un área de acción comprendida por 7 Municipios. El área de influencia de FUDI está integrada por más de 250 comunidades, entre aldeas y caseríos, con una población aproximada de 250,000 habitantes.

Fuentes: ENCOVI

Los datos mas recientes reflejan que en el departamento de Chimaltenango el porcentaje de la población que vive en la extrema pobreza se estima en 19.3% que significarían 100,444 de la población total del departamento. En tanto el 41.2% de la población vive por debajo del umbral de pobreza, que significa una población de 213,945 habitantes. Ambos niveles representan el 60.5% de la población total, porcentaje que está integrado por 314,389 personas, en su gran mayoría indígenas. De los 22 Departamentos a nivel nacional, Chimaltenango se ubica en el noveno Departamento más pobre del país.

Según la Encuesta Nacional de Condiciones de Vida ENCOVI 2006, en el departamento de Chimaltenango la pobreza general aumentó de un 59.4% en 2002 a 60.5% en 2006, la extrema pobreza se elevó de 13.5% a 19.3% en el mismo período. La pobreza afecta de forma mucho más aguda a las comunidades indígenas, en el caso del pueblo Cakchiquel al 62.6%.

Mapa de Guatemala



Mapa de Chimaltenango

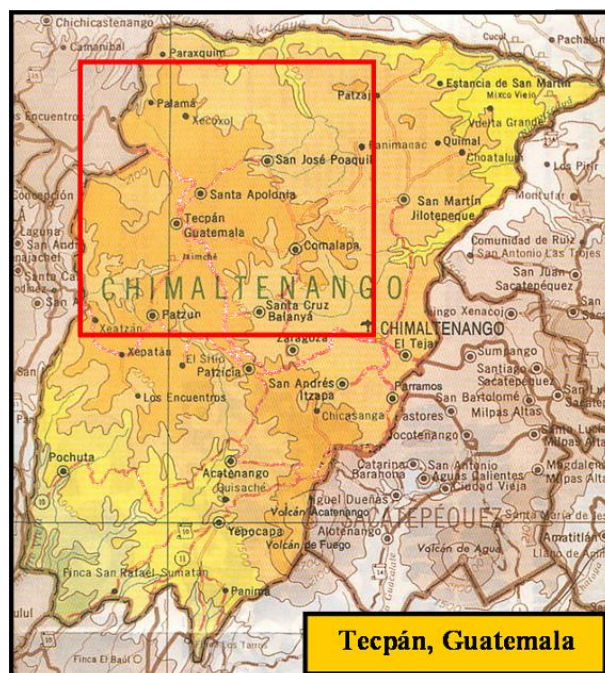

Nuestros Centros operativos:

Dentro de su estructura organizacional FUDI cuenta con 3 Centros operativos, a través de los cuales se ejecutan los proyectos y programas. Estos centros cuentan con líneas estratégicas de operación según su especialidad:



Agrícola y Pecuaria



Salud Escolar Comunitaria, Centros de Atención Comunitaria, Escuela de Educación en Salud y el Centro de Atención y Referencias Médicas; Ambiente, infraestructura y Tecnología; Seguridad Alimentaria y Nutrición



Formación Técnica, Empresarial y Humana para mujeres.



DECLARACION DE FONDOS

Por medio de la presente se **DECLARA** que algunos de los fondos gestionados por La Fundación para el Desarrollo Integral -FUDI- son los siguientes:

1. Proyecto: Programa de Capacitación rural PROCAR y construcción de invernaderos productivos
País: Guatemala
Sector: Fortalecimiento de las capacidades productivas
Año: 1998-2002
Importe: \$ 700,000.00
Entidad/es Cofinanciadora/s: BID-FOMIN
2. Proyecto: Mejoramiento de las condiciones nutricionales, por medio de cabras lecheras
País: Guatemala
Sector: Derecho a la seguridad alimentaria
Año: 2002-2005
Importe: \$ 30,000.00
Entidad/es Cofinanciadora/s: Heifer International
3. Proyecto: Infraestructura Escolar Comunitaria
País: Guatemala
Sector: Salud
Año: 2002-2007
Importe: \$ 85,000.00
Entidad/es Cofinanciadora/s: BASAID
4. Proyecto: Creación de un Centro de formación para mujeres de la región de Tecpán
País: Guatemala
Sector: Mujer – capacitación técnica
Año: 2004-2007
Importe: € 165,000.00
Entidad/es Cofinanciadora/s: Gobierno Belga, ACTEC (ONG Belga)
5. Proyecto: Invernadero Escuela y Capacitación Agrícola
País: Guatemala
Sector: Fortalecimiento de las capacidades productivas
Año: 2004-2009
Importe: \$ 98,000.00
Entidad/es Cofinanciadora/s: Rijk Zwaan
6. Proyecto: Infraestructura Básica Escolar
País: Guatemala
Sector: Salud
Año: 2005
Importe: \$ 30,000.00
Entidad/es Cofinanciadora/s: United Way Guatemala
7. Proyecto: Reestablecimiento del tejido productivo en 30 comunidades afectadas por la tormenta Stan
País: Guatemala

Sector: Emergencia
Año: 2005-2006
Importe: € 55,000.00
Entidad/es Cofinanciadora/s: ICU Italia -Cooperación Social

8. Proyecto: Establecimiento de Huertos Escolares
País: Guatemala
Sector: Educación y Fortalecimiento de las capacidades productivas
Año: 2005-2006
Importe: € 10,000.00
Entidad/es Cofinanciadora/s: United Way Guatemala
9. Proyecto: Desarrollo Rural en el Altiplano de Guatemala
País: Guatemala
Sector: Salud
Año: 2006
Importe: \$ 350,000.00
Entidad/es Cofinanciadora/s: ICU Italia
10. Proyecto: Programa Integral en Salud
País: Guatemala
Sector: Salud
Año: 2006
Importe: € 40,000.00
Entidad/es Cofinanciadora/s: Conferencia Episcopal Italiana
11. Proyecto: Seguridad Alimentaria y Nutricional
País: Guatemala
Sector: Seguridad alimentaria
Año: 2006-2007
Importe: \$ 112,140.30
Entidad/es Cofinanciadora/s: ONAY-Gobierno de Navarra
12. Proyecto: Invernaderos Productivos para cultivos sostenibles
País: Guatemala
Sector: Fortalecimiento de las capacidades productivas
Año: 2006-2007
Importe: € 35,000.00
Entidad/es Cofinanciadora/s: ACTEC (ONG Belga)
13. Proyecto: Construcción de un centro escolar y capacitación a 140 niños
País: Guatemala
Sector: Educación y Salud
Año: 2007
Importe: € 30,000.00
Entidad/es Cofinanciadora/s: Fundación Mainel – Ayuntamiento de la Palma
14. Proyecto: Capacitación técnica y empresarial de mujeres indígenas.
País: Guatemala
Sector: Mujer - microempresa
Año: 2007

Importe: € 34,687.63

Entidad/es Cofinanciadora/s: ONAY-Gobierno de Navarra

15. Proyecto: Construcción del Centro de Diagnóstico

País: Guatemala

Sector: Salud

Año: 2007-2008

Importe: € 125,994.34

Entidad/es Cofinanciadora/s: ONAY -Gobierno de Navarra-, BASAID

16. Proyecto: Capacitación intensiva de Mujeres Artesanas de las comunidades más afectadas por el paso de la tormenta Stan, de los municipios de Tecpán Guatemala, San José Poaquil y Santa Apolonia, del Departamento de Chimaltenango.

País: Guatemala

Sector: Mujer - Productividad

Año: 2007

Importe: € 15,132.00

Entidad/es Cofinanciadora/s: Parlamento de Andalucía, Fundación PRODEAN

17. Proyecto: Capacitación de 170 mujeres de los municipios de Tecpán, Santa Apolonia y San José Poaquil del Departamento de Chimaltenango.

País: Guatemala

Sector: Mujer - Capacitación técnica

Año: 2007-2008

Importe: €48,570

Entidad/es Cofinanciadora/s: Parlamento de Andalucía, Fundación PRODEAN

18. Proyecto: Capacitación técnica laboral integral a mujeres adolescentes indígenas de la comunidades de los municipios de Tecpán, Patricia y Santa Cruz Balanyá.

País: Guatemala

Sector: Mujer adolescente – capacitación técnica/laboral

Año: 2008

Importe: € 25,000.00

Entidad/es Cofinanciadora/s: ONAY-Gobierno de Navarra

19. Proyecto: Construcción de viviendas para familias afectadas por tormenta Stan

País: Guatemala

Sector: Vivienda digna y habitabilidad básica

Año: 2008-2009

Importe: € 44,754.19

Entidad/es Cofinanciadora/s: UNAV – UNIS – RODE

20. Proyecto: Mejoramiento de los estándares de salud, higiene y nutrición en 30 comunidades

País: Guatemala

Sector: Salud y Seguridad Alimentaria y Nutricional

Año: 2008-2009

Importe: € 558,570.00

Entidad/es Cofinanciadora/s: Ministerio de Asuntos Exteriores de Italiana, ICU

21. Proyecto: Mejoramiento de los estándares de salud, higiene y nutrición en 30 comunidades

País: Guatemala

- Sector: Salud y Seguridad Alimentaria y Nutricional
Año: 2008-2009
Importe: € 200,200.00
Entidad/es Cofinanciadora/s: Monsanto Fund, ICU Italia
- 22.** Proyecto: Capacitación intensiva de Mujeres Artesanas de las comunidades más afectadas por el paso de la tormenta Stan, de los municipios de Tecpán Guatemala, San José Poaquil y Santa Apolonia, del Departamento de Chimaltenango.
País: Guatemala
Sector: Mujer – Capacitación técnica
Año: 2008-2009
Importe: € 36,000.00
Entidad/es Cofinanciadora/s: Obra Social caja de Madrid, Fundación PRODEAN
- 23.** Proyecto: Mejoramiento, educación y prevención dental en 18 comunidades
País: Guatemala
Sector: Salud
Año: 2009-2011
Importe: \$ 450,000 Canadiense
Entidad/es Cofinanciadora/s: ACDI-ACDQ Canada
- 24.** Proyecto: Interventi integrati di emergenza nel dipartimento di Chimaltenango
País: Guatemala
Sector: Fortalecimiento de las capacidades productivas
Año: 2009-2010
Importe: \$ 282,890
Entidad/es Cofinanciadora/s: Programa de Emergencia, Embajada de Italia
- 25.** Proyecto: Infrastruttura scolastica e recupero nutrizionale per i bambini di 12 comunità rurali del Dipartimento di Chimaltenango.
País: Guatemala
Sector: Salud y Seguridad Alimentaria y Nutricional
Año: 2009
Importe: \$ 40,911.60
Entidad/es Cofinanciadora/s: Programa de Emergencia, Embajada de Italia
- 26.** Proyecto: Mejora de la capacidad productiva de mujeres indígenas del departamento de Chimaltenango y Sololá para su incorporación al proceso productivo.
País: Guatemala
Sector: Mujer - productividad
Año: 2009-2010
Importe: € 38,230
Entidad/es Cofinanciadora/s: Junta de Castilla y León y Fundación Cume.
- 27.** Proyecto: Alternativa viable ante la crisis económica que afecta a la población campesina indígena en situación de pobreza de los Departamentos Chimaltenango y Sololá
País: Guatemala
Sector: Mujer – Productividad
Año: 2010-2011
Importe: €122,325.99
Entidad/es Cofinanciadora/s: Gobierno de Navarra - ONAY

- 28.** Proyecto: Miglioramento della disponibilità alimentare in 40 comunità indigene del Dipartimento di Chimaltenango in Guatemala.
País: Guatemala
Sector: Seguridad Alimentaria
Año: 2012
Importe: € 66,500
Entidad/es Cofinanciadora/s: Ministerio de Asuntos Exteriores de Italia -ICU.
- 29.** Proyecto: Mejora de la disponibilidad alimentaria en 80 comunidades indígenas del departamento de Chimaltenango
País: Guatemala
Sector: Seguridad Alimentaria
Año: 2010-2011
Importe: € 673,399
Entidad/es Cofinanciadora/s: Unión Europea - ICU.
- 30.** Proyecto: Mejora de las condiciones sanitarias, salubres y alimenticias de 22 comunidades indígenas cachikeles.
País: Guatemala
Sector: Salud y Seguridad Alimentaria y Nutricional
Año: 2010-2013
Importe: € 778,118.66
Entidad/es Cofinanciadora/s: Gobierno de Navarra - RODE.
- 31.** Proyecto: Mejora de la disponibilidad alimentaria y acceso a salud y nutrición de 15 comunidades indígenas kaqchikeles del Altiplano Central de Guatemala.
País: Guatemala
Sector: Salud y Seguridad Alimentaria y Nutricional
Año: 2012-2013
Importe: € 150,185.35
Entidad/es Cofinanciadora/s: Gobierno de Navarra -ONAY.
- 32.** Proyecto: Alternativa de generación de ingresos para mujeres indígenas en situación de extrema pobreza de dos municipios de Chimaltenango:
País: Guatemala
Sector: Mujer – Productividad
Año: 2012-2013
Importe: €4,200
Entidad/es Cofinanciadora/s: Ayuntamiento de Tafalla – ONAY
- 33.** Proyecto: Fortalecimiento de la actividad productiva de 600 mujeres indígenas de pequeñas comunidades de los Departamentos de Chimaltenango y Sololá"
País: Guatemala
Sector: Mujer – Productividad
Año: 2011-2014
Importe: € 397,560.22
Entidad/es Cofinanciadora/s: Gobierno de Navarra – ONAY
- 34.** Proyecto: Capacitación técnica/empresarial a 60 mujeres de aldeas y caseríos de seis municipios de Chimaltenango y Sololá

País: Guatemala
Sector: Mujer – Microempresa
Año: 2012
Importe: €4,978
Entidad/es Cofinanciadora/s: Fundación Fabre

- 35.** Proyecto: Asistencia técnica/empresarial a grupos solidarios de producción de mujeres indígenas de los Departamentos de Chimaltenango y Sololá

País: Guatemala
Sector: Mujer – Productividad
Año: 2012
Importe: €4,978
Entidad/es Cofinanciadora/s: Fundación Fabre

- 36.** Proyecto: Transferencia de metodologías de capacitación de mujeres de área rural, con énfasis en formación de microempresarias rurales Actores: ACOE- FUDI

País: Guatemala
Sector: Mujer – empresarialidad
Año: 2013
Importe: €11,000
Entidad/es Cofinanciadora/s: Fundación Fabre

- 37.** Proyecto: Apoyo continuado de Asistencia técnica/empresarial a mujeres indígenas de los Departamentos de Chimaltenango y Sololá potenciando la comercialización de sus artesanías

País: Guatemala
Sector: Mujer - Productividad
Año: 2013
Importe: € 9,000
Entidad/es Cofinanciadora/s: Fundación Fabre

Premio Mapfre 2013 a la Mejor Acción Solidaria al Proyecto:

“Ixoqi - Un modelo innovador para mejorar la calidad de vida de las mujeres indígenas de los Departamentos de Chimaltenango y Sololá”

Dotado con €30,000

- 38.** Proyecto: “Mejora de las condiciones de vida de mujeres indígenas en situación de extrema pobreza de las comunidades rurales de los Municipios de San José Poaquil y Santa Apolonia del Departamento de Chimaltenango (Guatemala) a través de la capacitación profesional”

País: Guatemala
Sector: Mujer - Productividad
Año: 2014
Importe: € 22,838.66
Entidad/es Cofinanciadora/s: Diputación de Jaen – Fundación Aliatar

Reconocimiento por ser finalista del Galardón Juan Bautista Gutiérrez y haber demostrado ser una institución que contribuye al engrandecimiento de Guatemala

Dotado con Q125,000

Septiembre 2014

39. Proyecto: "Mejora de la capacidad productiva a través de la disponibilidad alimentaria y acceso a salud y nutrición de 6 comunidades indígenas Kakchiqueles del altiplano central de Guatemala.

País: Guatemala

Sector: Seguridad alimentaria

Año: 2014-2015

Importe: € 41,419.01

Entidad/es Cofinanciadora/s: Gobierno de Navarra - ONAY

40. Proyecto: "Mejora de las condiciones de vida de mujeres indígenas en situación de extrema pobreza de las comunidades rurales de los municipios de San José Poaquil y Santa Apolonia del Departamento de Chimaltenango (Guatemala) a través de la capacitación profesional".

País: Guatemala

Sector: Mujer-productividad

Año: 2014 - 2015

Importe: € 8,500

Entidad/es Cofinanciadora/s: Diputación de Jaén – Fundación Aliatar

FUDI a través de la Red de ONG para el Desarrollo de los países Iberoamericanos, obtuvo uno de los Premios Natura 2014 por el proyecto:

" Mujeres Rurales de la étnia kakchiquel combaten la Desnutrición infantil"

Dotado con €22,234

Diciembre 2014

Para los usos que convengan, se extiende la presente a los 10 días del mes de febrero del año dos mil quince.

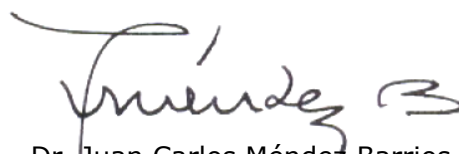
Dr. Juan Carlos Méndez Barrios
Presidente de FUDI

Dictamen de Auditoría:



TURCIOS, GARCIA & ASOCIADOS

CONTADORES PUBLICOS Y AUDITORES

DICTAMEN DE LOS AUDITORES INDEPENDIENTES

Honorables miembros de la Asamblea y miembros de la Junta Directiva de **Fundación para el Desarrollo Integral (FUDI)**

Hemos auditado los estados de Activos, Pasivos y Patrimonio de la **Fundación para el Desarrollo Integral (FUDI)**, al 31 de diciembre de 2013 y 2012, y los correspondientes estados de Ingresos y Gastos y de Flujos de Efectivo, por los años terminados en esas fechas. Estos estados financieros son responsabilidad de la administración de la Fundación. Nuestra responsabilidad es expresar una opinión sobre estos estados financieros, basados en nuestras auditorías.

Efectuamos nuestras auditorías de acuerdo con normas de auditoría generalmente aceptadas. Estas normas requieren que el examen sea planificado y realizado para obtener certeza razonable de que los estados financieros no contienen errores importantes. Una auditoría incluye el examen sobre una base selectiva, de la evidencia que soporta las cantidades y revelaciones presentadas en los estados financieros. Incluye también la evaluación de los principios de contabilidad utilizados y de las estimaciones importantes hechas por la administración, así como una evaluación de la presentación general de los estados financieros. Consideramos que nuestras auditorías proveen una base razonable para nuestra opinión.

Como se indica en la nota 6, los terrenos, edificios y construcciones, se presentan a su valor revaluado, conforme avalúo comercial realizado por un valuador autorizado en el mes de abril de 2012, en el cual estableció un valor comercial de los inmuebles de Q 8,562,238. De conformidad con principios de contabilidad generalmente aceptados, los activos se reconocen por el método del costo, sin embargo, la Administración de la Fundación consideró presentarlos a su valor de mercado. A consecuencia de este avalúo se reconoció como parte del patrimonio un superávit por revaluación de Q 5,149,278., y se incrementó el valor total del inmueble en este valor.

En nuestra opinión, excepto por lo indicado en el párrafo precedente, los estados financieros antes mencionados presentan razonablemente, en todos los aspectos importantes, los activos y pasivos que se derivan de las transacciones de **Fundación para el Desarrollo Integral (FUDI)** al 31 de diciembre de 2013 y 2012, sus ingresos percibidos y gastos incurridos, así como sus flujos de efectivo durante los años terminados en esas fechas, de conformidad con principios de contabilidad generalmente aceptados (nota 16).

Los estados financieros al 31 de diciembre de 2013 y 2012 fueron preparados bajo el método de lo percibido modificado.

Guatemala, 8 de mayo de 2014

Lic. Víctor Manuel Turcios Juárez
Colegiado No. CPA-841

Datos económicos (FUDI en cifras):

FUNDACIÓN PARA EL DESARROLLO INTEGRAL (FUDI)
Estados de Activos, Pasivos y Patrimonio
Al 31 de diciembre de 2013 y 2012
(Cifras expresadas en quetzales)

Activo	2013	2012
Circulante		
Caja y bancos	1,495,274	3,802,731
Cuentas por cobrar	20,480	17,489
Total activo circulante	1,515,754	3,820,220
Propiedad, planta y equipo		
Edificios	5,603,339	5,603,339
Mobiliario y equipo	1,998,074	1,889,676
Equipo de computación	540,747	540,747
Vehículos	1,259,448	1,259,448
Total activos depreciables	9,401,608	9,293,210
Depreciación acumulada	(3,503,693)	(2,925,689)
Total activos depreciables - neto	5,897,915	6,367,521
Terrenos	2,549,243	2,549,243
Construcciones en proceso	409,656	409,656
Total propiedad, planta y equipo	8,856,814	9,326,420
Total del activo	10,372,568	13,146,640

FUNDACIÓN PARA EL DESARROLLO INTEGRAL (FUDI)
Estados de Activos, Pasivos y Patrimonio
Al 31 de diciembre de 2013 y 2012
(Cifras expresadas en quetzales)

Pasivo y patrimonio	2013	2012
Pasivo circulante		
Cuentas por pagar	2,003	30,393
Cuotas y retenciones por pagar	8,064	6,406
Prestaciones laborales	47,183	36,990
Ingresos por realizar	33,106	31,138
Total pasivo circulante	90,356	104,927
Otros pasivos		
Reserva para indemnizaciones	263,880	196,876
Total otros pasivos	263,880	196,876
Total del pasivo	354,236	301,803
Patrimonio		
Patrimonio fundacional	6,420	6,420
Superávit por revaluación	5,149,278	5,149,278
Sobre ingreso de años anteriores	7,691,365	6,696,447
Sobre ingreso (sobre egreso) del año	(2,828,731)	992,692
Total patrimonio	10,018,332	12,844,837
Total pasivo y patrimonio	10,372,568	13,146,640

FUNDACIÓN PARA EL DESARROLLO INTEGRAL (FUDI)
Estados de Ingresos y Gastos
Años terminados el 31 de diciembre de 2013 y 2012
(Cifras expresadas en quetzales)

	2013	2012
Ingresos		
Ingresos operativos	178,634	239,374
Donaciones del exterior	1,326,144	5,729,768
Donaciones locales	974,862	1,098,037
Donaciones en especie	384	9,825
Intereses bancarios	11,368	8,522
Otros ingresos	1,821	7,037
Total ingresos	2,493,213	7,092,563
(-) Gastos		
Sueldos y prestaciones	894,176	844,258
Honorarios	1,387,582	2,040,611
Insumos y suministros	1,520,276	1,657,142
Material didáctico	16,906	3,475
Gastos de mantenimiento y mejoras	195,476	365,079
Promoción y publicidad	129,515	100,253
Combustibles y lubricantes	152,964	87,035
Transporte y fletes	36,780	47,158
Becas	29,458	47,023
Depreciaciones	578,005	488,338
Gastos generales	380,806	419,499
Total gastos	5,321,944	6,099,871
Sobre ingreso (sobre egreso) del año	(2,828,731)	992,692

FUNDACIÓN PARA EL DESARROLLO INTEGRAL (FUDI)
Estados de Flujos de Efectivo
Años terminados el 31 de diciembre de 2013 y 2012
(Cifras expresadas en quetzales)

	2013	2012
Flujo de efectivo por actividades de operación		
Sobre ingreso (sobre egreso) del año	(2,828,731)	992,692
Operaciones que no requieren movimiento de efectivo		
Depreciaciones	578,005	488,338
Indemnizaciones	82,559	57,825
Baja de vehículos	0	119,852
Ajustes a períodos anteriores	2,227	48,938
Cambios en activos y pasivos		
Aumento en cuentas por cobrar donantes	(1,800)	(495)
Disminución (aumento) en otras cuentas por cobrar	(1,192)	45,966
Disminución en cuentas por pagar	(26,733)	(101,092)
Aumento en ingresos por realizar	1,968	30,249
Disminución en pasivos laborales	(5,362)	(138,303)
Flujo de efectivo obtenido (usado) en las actividades de operación	(2,199,059)	1,543,970
Flujo de efectivo por actividades de inversión		
Adquisición de mobiliario y equipo	(108,398)	(79,597)
Adquisición de equipo de cómputo	0	(14,147)
Adquisición de vehículos	0	(132,500)
Flujo de efectivo utilizado en actividades de inversión	(108,398)	(226,244)
Aumento neto (disminución neta) de efectivo	(2,307,457)	1,317,726
Efectivo al inicio del año	3,802,731	2,485,005
Efectivo al final del año	1,495,274	3,802,731

Aq'on Jay – Centro de Referencias Médicas

Mejora de las condiciones sanitarias, salubres, y alimenticias de 22 comunidades Indígenas Cakchikeles. Ejecutado en conjunto con Utz Samaj

Objetivo: Mejora de las condiciones de vida de 11.010 personas a través de un programa comunitario de atención en salud, mejora de la salubridad y seguridad alimentaria.

Descripción: mejorar las condiciones de vida de los habitantes de 22 comunidades rurales, indígenas Cakchikeles; en 3 municipios del altiplano central de Guatemala. Esto se realizó a través de la implementación de un plan de desarrollo con tres líneas de actuación: Salud, Medio Salubre y Seguridad Alimentaria.

Resultados

1.- El 90% de las personas atendidas superan las enfermedades diagnosticadas

- ✚ 24,252 pacientes son atendidos.
 - 11,115 pacientes son evaluados médico-nutricional en primera consulta.
 - 13,137 pacientes son monitoreados en re-consulta.
 - Elaboración de base de datos de pacientes.

2.- Tras la ejecución del programa el 100% de pacientes desnutridos han mejorado sus índices nutricionales (talla, peso).

- ✚ 3,596 pacientes desnutridas atendidas.
 - 1,691 paciente son menores de 5 años.
 - 1,905 son madres.
- ✚ 2,265 pacientes con problemas nutricionales reciben micro y macronutrientes.
- ✚ 2,014 madres reciben Educación Alimentaria y Nutricional.
- ✚ 119 madres son capacitadas como promotoras de salud.
- ✚ Reciben charlas de nutrición 112 niños líderes escolares y 3,802 escolares.

3.- Han mejorado las condiciones ambientales de 22 escuelas.

- ✚ 22 escuelas cuentan sanitarios completos.
- ✚ 3,802 escolares son capacitados en gestión de residuos.

Donantes:

**Gobierno de Navarra
Con el apoyo de Fundación RODE
FUDI**



CENTROS COMUNITARIOS DE ATENCIÓN EN SALUD -CCAS-

Objetivo: Facilitar el acceso a medicamentos de alta calidad y asumir una función de Centro de Atención que permita solucionar el 70% de los casos en salud de las comunidades.

Descripción: Los Centros Comunitarios de Atención en Salud (**CCAS**) son espacios comunitarios con servicios de venta de medicamentos, guías de servicios de salud y primeros auxilios para las principales enfermedades. Además de ser un centro de información integral de FUDI y de otros proyectos; es un punto de consulta e identificación de problemas de salud, de tal forma que los pacientes no tengan que viajar para tratar sus problemas de salud. Es un espacio donde las personas pueden llegar a resolver sus necesidades básicas de salud y, en casos complejos; son referidos al centro de referencia Aq'on Jay.

Los promotores de salud son líderes comunitarios que conocen las necesidades y problemas de sus comunidades, estos promotores son capacitados semanalmente en primeros auxilios y manejo de medicamentos, de tal forma que puedan brindar asistencia a los pobladores. El programa persigue ampliar su cobertura a un total de 90 comunidades identificadas dentro de siete municipios de Chimaltenango y beneficiar a una población aproximada de 200,000 habitantes en un radio de 143 comunidades del Altiplano Central.

Resultados:

- 68 CCAS en funcionamiento en igual número de comunidades
- 68 farmacias disponen de guías de medicamentos y un plan de atención básica en salud para pacientes
- 68 farmacias con inventario y control contable de ventas y envíos
- 24,800 usuarios atendidos.



Donantes:

Lafco, Orden de Malta
FUDI

ESCUELA DE EDUCACIÓN EN SALUD

Objetivo: Formar y apoyar a pobladores para el cambio de actitud y prácticas de salud, para que se constituyan en agentes de cambio para su comunidad, promoviendo prácticas de higiene, salud y promoviendo actividades para el cuidado ambiental y uso adecuado de los recursos comunitarios.

Descripción: El programa inició en el año 1999 con la visión de que las personas se interesaran en su formación en salud y realizaran un trabajo para beneficio de la comunidad.

La Escuela de Educación en Salud brinda educación preventiva y servicios de salud con énfasis en el área rural, facilitando cursos a Promotores, Escolares, Maestros, Comadronas, y Autoridades Locales.

En los próximos años se implementarán cursos de Enfermería Comunitaria, Manejo de Medicamentos Rurales, Diplomados en Técnicos de Salud Rural, Promotores Comunitarios, Bachilleres en salud y un Técnico Universitario en Salud Rural; brindando desde nuestra escuela a todos los estudiantes cursos de Valores y Virtudes humanas.

Resultados:

- 3,802 niños atendidos en higiene personal y prevención dental
- 2,014 madres fueron capacitadas en higiene y nutrición
- 14 Comadronas son capacitadas.



Donantes:

**Municipalidad de Santa Apolonia
FUDI**

CENTRO DE REFERENCIAS MÉDICAS AQ'ON JAY

Objetivo: facilitar el acceso y servicios de salud a 143 comunidades indígenas del Altiplano de Guatemala; por medio del cual se reduzca la mortandad rural.

Descripción: Establecido en el año 2003, el Centro de Atención y Referencias Médicas "Aq'on Jay", que en idioma Cakchiquel significa "Casa de Medicina"; busca facilitar el acceso a servicios de salud especializados y consultas médicas a 200,000 pobladores Kakchiquel, creando así un sistema de atención médica eficiente y de confianza al que cada año asisten miles de pobladores, quienes de no contar con Aq'on Jay, no tendrían atención alguna.

Los servicios que se prestan en Aq'on Jay son los siguientes:

- Clínicas de medicina general
- Servicios oftalmológicos
(En alianza con el hospital Rodolfo Robles)
- Clínica Dental
- Farmacia Central

Resultados:

- 360 pacientes atendidos en Aq'on Jay por referencia de las comunidades
- 330 mini-jornadas coordinadas en 22 comunidades



Donantes:

Universidad de San Carlos de Guatemala
FUDI

Utz Samaj – Centro de promoción Rural

CENTRO DE CAPACITACIÓN AGRÍCOLA (*Transferencia de tecnología*)

Objetivo: Desarrollar y fortalecer las capacidades técnicas, administrativas y comerciales de los agricultores, por medio de una formación integral y prácticas dirigidas.

Descripción: A través de un Diplomado en Producción de Hortalizas Bajo Condiciones Protegidas y Campo Abierto, se inició un proceso de formar integralmente a productores agrícolas con visión empresarial y con las capacidades de control de calidad del producto desde el inicio del cultivo hasta su comercialización, alcanzar mayor y mejor producción, para tener de igual manera; mejores ingresos y, por consiguiente, mejores condiciones de vida.

Durante un período de 10 meses los agricultores son especializándolos en cultivos tales como tomate, pepino y chile pimiento bajo condiciones protegidas y 15 cultivos a campo abierto, con metodología alternativa, donde la enseñanza y aprendizaje sea en forma teórica y práctica bajo la metodología **aprender haciendo**. Para alcanzar su objetivo, FUDI cuenta con un área de campo abierto y cultivos bajo invernadero, destinados a las prácticas de campo dirigidas.

Los alumnos participantes que hayan cumplido satisfactoriamente con las evaluaciones, reciben un *Diploma en Horticultura con especialización en Cultivos Bajo Condiciones Protegidas*.

Resultados:

- 26 Agricultores graduados
- 40 sesiones de capacitación desarrolladas
- 50 ex alumnos reciben asistencia técnica permanente
- 1000 visitantes atendidos a través de días de campo desarrollados
- 3 cultivos establecidos bajo invernadero y 15 cultivos a campo abierto, con fines de enseñanza.



Donantes:

**Rijk Zwaan
Bayer- Agrovida
Popoyán
FUDI**

INVERNADEROS PRODUCTIVOS



Objetivo: Incidir en la mejora de la calidad de vida de familias de agricultores en vulnerabilidad socioeconómica.

Descripción: Desde el año 2000 FUDI ha impulsado un proyecto de invernaderos para promover la agricultura sostenible y rentable. Desde sus inicios se han construido un total de 29 invernaderos con 86 familias beneficiadas. Cada invernadero cuenta con un beneficiario operario del mismo, quién a recibido capacitación y asistencia técnica para la producción óptima en estos ambientes de control climático y fitosanitario. Por otra parte, FUDI les facilita insumos agrícolas y acceso a mercados potenciales para comercializar la producción de forma colectiva, logrando en consecuencia; una relación productor - comprador de largo plazo, basada en el cumplimiento de las expectativas de calidad.

Este proyecto ha permitido a los agricultores incrementar el rendimiento de producción, mejorar calidades y aprovechar mejor los recursos, obteniendo productos más uniformes y con continuidad en la producción y, por consiguiente, mejores ingresos y condiciones de vida de las familias beneficiarias.



FUDI a través de su Centro de Capacitación Utz Samaj a puesto en marcha un proyecto piloto denominado: Invernaderos en arrendamiento para generación de capital semilla, que consiste en otorgar un invernadero en calidad de arrendamiento a los mejores ex alumnos para poner en producción y generar un capital semilla que le permitirá financiar su propio proyecto de invernadero.

Resultados:

- 25 beneficiarios con Invernadero han recibido apoyo técnico y en comercialización
- 25 Invernaderos disponen de planes fitosanitarios, de fertilización y siembras programadas
- 2 invernaderos en arrendamiento para generar capital semilla.
- Producción promedio de 18,000 libras de tomate por cada invernadero de 500m²
- Comercialización de tomate a Honduras
- Los agricultores tienen acceso al mercado potencial con empleados de la compañía Bayer
- Ingreso bruto promedio por beneficiario Q.22,000 por cada ciclo comprendido en 8 meses

Donantes:

ACTEC
Fundación Ilusiones
FUDI

Mejora de las condiciones sanitarias, salubres y alimenticias de 22 comunidades Indígenas Kaqchikeles Ejecutado en conjunto con Aq'on Jay

Objetivo: Mejora de las condiciones de vida de 11.010 personas a través de un programa comunitario de atención en salud, mejora de la salubridad y seguridad alimentaria.

Descripción: mejorar las condiciones de vida de los habitantes de 22 comunidades rurales, indígenas Kaqchikeles; en 3 municipios del altiplano central de Guatemala. Esto se realizó a través de la implementación de un plan de desarrollo con tres líneas de acción: Salud, Medio Salubre y Seguridad Alimentaria.

Resultados

1.- Han mejorado las condiciones ambientales de 22 escuelas.

- 22 escuelas cuentan con aboneras orgánicas.
- 203 agricultores se capacitan en el manejo de aboneras orgánicas
- 3,802 escolares son capacitados en gestión de residuos

2.- Ha aumentado la productividad en la zona.

- 203 agricultores son capacitados en siembra y cosecha de huertas.
- 22 huertos son implementados
- 203 agricultores reciben capacitación sobre producción y comercialización de cultivos.

Donantes:

Gobierno de Navarra
Con el apoyo de Fundación RODE
FUDI



Mejora de la disponibilidad alimentaria y acceso a salud y nutrición de 14 comunidades indígenas Kaqchikeles del altiplano central del Guatemala, departamento de Chimaltenango, Guatemala.

Objetivo: Contribuir a la mejora de las condiciones nutricionales de 15 comunidades indígenas del Departamento de Chimaltenango, Guatemala.

Descripción: El proyecto atendió a 328 beneficiarias con la implementación de 328 Parcelas Múltiples en 14 comunidades indígenas kaqchikeles en 3 municipios, en las que se establecieron los siguientes cultivos: Brócoli, rábano, zanahoria, quilete, güicoy y espinaca. Estos cultivos fueron de alto contenido nutricional y que fortalecieron la seguridad alimentaria de las beneficiarias. También se fortaleció la capacidad organizativa con la creación de 14 juntas directivas que velarán por la sostenibilidad de los grupos, además se fortaleció la capacidad técnica a través de la formación de las beneficiarias con 7 capacitaciones técnicas.



Resultados

1.- Mejorada la disponibilidad alimentaria local, a través de la implementación de 328 parcelas múltiples de hortalizas y leguminosas producidas por 328 madres de 14 comunidades rurales indígenas.

- + 328 Parcelas múltiples establecidas
- + 328 Madres capacitadas en el manejo de las parcelas múltiples
- + 7 hortalizas cosechas en las parcelas múltiples: brócoli, quilete, güicoy, espinaca, rábano, zanahoria y frijol.

2.- Fortalecida la capacidad organizativa y técnica de las 328 madres

- + 14 juntas directivas formadas para el seguimiento y sostenibilidad de proyecto.
- + 22 huertos son implementados
- + 203 agricultores reciben capacitación sobre producción y comercialización de cultivos.



Donantes:

**Gobierno de Navarra
Con el apoyo de ONAY
FUDI**

Ixoqi' - Centro de Capacitación para la Mujer Trabajadora

La Reina de España entrega premios Mapfre



Gloria Buc recibe premio a la Mejor Acción Solidaria de manos de S.M. la reina Sofía de España.

*Premio Mapfre 2013 a la Mejor Acción Solidaria
al Proyecto:*

“Ixoqi - Un modelo innovador para mejorar la calidad de vida de las mujeres indígenas de los Departamentos de Chimaltenango y Sololá”

PREMIO NATURA

**Red de ONG para el Desarrollo de los países Iberoamericanos,
obtuvo uno de los Premios Natura 2014 por el proyecto
“ Mujeres Rurales de la étnia kakchiquel combaten la Desnutrición infantil”**



La empresa NATURA y REDI suman esfuerzos para apoyar el trabajo de las mujeres en la lucha contra la desnutrición infantil

Mujeres rurales de la etnia kachikel combaten la desnutrición infantil: este es el título de uno de los proyectos ganadores del Premio NATURA 2014 en su XIX edición.

El proyecto trata de combatir la desnutrición crónica que padecen las familias, y en particular la población infantil, más vulnerables del **altiplano occidental de Guatemala**. Se alinea con los objetivos del programa **“Hambre cero”** impulsado por el Gobierno de Guatemala y las organizaciones internacionales al ser una prioridad del país. Las beneficiarias del proyecto son 100 mujeres y sus hijos en edades tempranas con riesgo de desnutrición aguda. Una de las actividades más significativas del programa es la puesta en marcha de **Huertas familiares**, gestionadas por pequeños grupos de mujeres indígenas, con el objetivo de garantizar el cultivo de hortalizas que completen la dieta y contribuyan a superar el riesgo de desnutrición crónica. Se trata también de **fomentar un fuerte protagonismo de las mujeres reforzando así el papel prioritario que tienen en la lucha contra la desnutrición infantil, como se ha puesto de manifiesto en la Segunda Conferencia Internacional sobre Nutrición promovida por la FAO y la OM, celebrada del 19 al 21 de noviembre en Roma**

Fortalecimiento de la actividad productiva de 600 mujeres indígenas de pequeñas comunidades de los departamentos de Chimaltenango y Sololá.

Objetivo General: Mejorar la calidad de vida y oportunidades de desarrollo de pequeñas comunidades indígenas con altos índices de pobreza general de nueve municipios de los departamentos de Chimaltenango y Sololá.

Objetivo específico 1. 600 mujeres indígenas, emprendedoras, de pequeñas comunidades en situación de extrema pobreza, se incorporan al mercado de forma estable compitiendo con productos artesanales de calidad.

Objetivo específico 2. Creación de 30 grupos solidarios para la producción y comercialización de productos de calidad.

El programa busca mejorar la calidad de vida y oportunidades de desarrollo de pequeñas comunidades indígenas con altos índices de pobreza general de nueve municipios de los departamentos de Chimaltenango y Sololá. Se trabaja con 600 mujeres indígenas emprendedoras que entrarán en el mercado compitiendo con productos de calidad. Desde Ixoqi' se les ofrece asesoramiento técnico, empresarial y humano. Además, se fomenta el asociacionismo de las mujeres con la formación de 30 grupos solidarios de producción. Todo esto lleva a fortalecer la actividad empresarial de estas mujeres que al generar ingresos mejoran la calidad de vida de sus familias e inciden en el desarrollo de su comunidad.

Resultados:

- 600 mujeres se incorporan al proceso productivo y compiten en el mercado con productos de calidad.
- Implementada la unidad móvil de fortalecimiento técnico/empresarial/humano, para acompañar la integración de grupos solidarios de producción y a las beneficiarias individuales en sus iniciativas empresariales.
- Implementada la unidad fija de capacitación para fortalecer aspectos concretos en el diseño, la calidad y la presentación de los productos.
- Fortalecida la unidad de diseño y producción en línea para alcanzar un mejor nivel de productividad
- Organizados 30 grupos solidarios de producción y/o iniciativas de libre asociación



Donantes:

Gobierno de Navarra
Con el apoyo de ONAY
FUDI

Alternativa de generación de ingresos para mujeres indígenas en situación de extrema pobreza de dos municipios de Chimaltenango

El proyecto está claramente dirigido a la capacitación de 60 mujeres indígenas (30 cada semestre) de la etnia kakchiquel provenientes de pequeñas comunidades (aldeas y caseríos) de los municipios de San José Poaquil y Santa Apolonia del Departamento de Chimaltenango. Estos municipios son los que acusan los índices más altos de pobreza extrema y ambos con categoría de vulnerabilidad nutricional muy alta. El proyecto busca que las mujeres contribuyan a mejorar el nivel de vida de sus familias –especialmente la nutrición- en el corto plazo a través de generar ingresos en iniciativas emprendedoras. Las beneficiarias reciben el apoyo que les permite mejorar sus capacidades productivas y empresariales e incorporarse al mercado ofertando productos artesanales de calidad y que gozan de demanda en los mercados locales.

El proyecto contempla los siguientes resultados:

- Capacitadas 60 mujeres indígenas en tres áreas productivas (30 cada semestre)
- Las beneficiarias se incorporan al proceso productivo y compiten en el mercado con productos de calidad



Donantes:

**Ayuntamiento de Tafalla
ONAY
FUDI**

Capacitación técnica/empresarial a 60 mujeres de aldeas y caseríos de seis municipios de Chimaltenango y Sololá

Las beneficiarias de este proyecto proceden de pequeñas comunidades rurales en situación de extrema pobreza. Se trata de mujeres indígenas de la etnia kakchiquel, con nulo y/o muy bajo de nivel de escolaridad, a quienes se les dificulta comprender el castellano. Ixoqi' viene priorizando en sus proyectos seis municipios que arrojan los índices más altos de pobreza general y pobreza extrema de los Departamentos de Chimaltenango y Sololá. El proyecto pretende proporcionar a estas mujeres una alternativa de generación de ingresos brindándoles la capacitación técnica/empresarial que no requiere escolaridad. Se trata de programas de capacitación intensiva (6 meses) en cuatro áreas técnicas que gozan de demanda en los mercados locales. La metodología prevé que a partir del tercer mes, las beneficiarias puedan participar en talleres de producción de manera que el ir generando ingresos económico las estimule a continuar capacitándose y a ir incorporándose al proceso productivo por su propia cuenta. La metodología de capacitación contempla objetivos operacionales integrados en las áreas: técnica, empresarial y humana. Asimismo, contempla el acompañamiento de las beneficiarias desde el primer día a través de la asesoría de instructoras/mentoras y de promotoras que, sin sustituirlas, les ayudan a afrontar y superar los escollos que puedan presentarse durante su capacitación y en su camino como microempresarias.

Objetivo General:

Alternativa de generación de ingresos de mujeres en situación de extrema pobreza a través de la capacitación intensiva en áreas de gozan de demanda en los mercados locales.

Objetivo específico:

60 mujeres indígenas provenientes de pequeñas comunidades de seis municipios de Chimaltenango y Sololá reciben capacitación técnica/empresarial/humana que les permite incursionar en el mercado local con productos de calidad.

Resultado 1: Se imparten cuatro cursos intensivos, de seis meses cada uno, en las siguientes áreas: Tejido en telar de cintura; Panadería y Repostería Comercial; Envasados y Dulces Típicos; Corte y Confección de prendas típicas.

Resultado 2: 60 mujeres se incorporan paulatinamente al proceso productivo e incursionan con artículos de calidad en los mercados locales.

Resultado 3: Las clases están dotadas de los insumos suficientes que permitan que las clases sean eminentemente prácticas

Resultado 4: Las beneficiarias reciben un reintegro de transporte equivalente al 50% del valor del pasaje.



Donantes:

**Fundación FABRE
FUDI**

Asistencia técnica/empresarial a grupos solidarios de producción de mujeres indígenas de los Departamentos de Chimaltenango y Sololá

Objetivo General: Consolidación de grupos solidarios de producción a través de asistencia técnica/empresarial en sus comunidades.

Objetivo específico:

Nueve grupos solidarios de producción reciben asistencia técnica/empresarial para consolidar su asociacionismo y su permanencia en el mercado con productos de calidad.

Resultado 1: Organizados y reforzados nueve grupos solidarios de producción y/o iniciativas de libre asociación que favorezcan encadenamientos productivos

Resultado 2: Se asignan 2 promotoras que tendrán a su cargo la asistencia técnica a los grupos solidarios

Resultado 3: Nueve grupos solidarios reciben asistencia técnica/empresarial a través de la unidad móvil (2 visitas * mes a cada grupo).

Resultado 4: Las integrantes de los grupos asisten dos veces al mes a Ixoqi' para recibir asistencia técnica y/o para recibir materia prima y/o entregar producto terminado (se les otorga un reintegro de transporte de Q17.00)



Donantes:
Fundación FABRE
FUDI

Transferencia de metodologías de capacitación de mujeres de área rural, con énfasis en formación de microempresarias rurales Actores: ACOE- FUDI

El proyecto estaría liderado por Las Gravileas, pero busca que ambas instituciones compartan las experiencias y sobre todo procesos y metodologías de capacitación de mujeres en áreas rurales. Ambas instituciones comparten principios ideológicos centrados en la dignidad de la persona. El concepto de desarrollo que se comparte, es un desarrollo integral, sustentable y que contempla la perspectiva de género.

Tanto Las Gravileas, como Ixoqi', trabajan en la promoción de mujeres indígenas en situación de extrema pobreza para que a través de una capacitación técnica, empresarial y humana puedan incorporarse al proceso productivo y generar ingresos que incidan en el nivel de vida de sus familias.

Objetivo General

Intercambio y transferencia de metodologías de capacitación para mujeres indígenas rurales

Objetivos específicos de la acción:

Se transfiere metodología de incubación de empresas rurales y de encadenamientos productivos

Se capacita en acabados y diseños buscando mejorar la calidad y presentación de los productos artesanales

Se mejora el servicio al cliente en "Café y Artesanías Ixoqi' S.A." para asegurar la comercialización de productos alimenticios.

Actividades

Se realizan tres talleres de incubación de empresas rurales y de encadenamientos productivos.

Se realizan visitas a las comunidades para realizar diagnósticos y dar seguimiento a las productoras

Se imparten talleres de capacitación técnica en: acabados y diseños novedosos de productos textiles; de cestería y menús comerciales

Se imparten talleres de capacitación en el área de servicio al cliente y servicio de mesas.

Donantes:

**Fundación FABRE
FUDI**

Apoyo continuado de Asistencia técnica/empresarial a mujeres indígenas de los Departamentos de Chimaltenango y Sololá potenciando la comercialización de sus artesanías

El proyecto viene a darle continuidad al proyecto financiado por la Fundación FABRE "Asistencia técnica/empresarial a grupos solidarios de producción de mujeres indígenas de los Departamentos de Chimaltenango y Sololá" que ha brindado un acompañamiento puntual a 40 mujeres –que integran 8 grupos solidarios- para acceder y mantenerse en mercados más rentables de manera sostenible. El nuevo proyecto recoge esta experiencia para aplicarla en conseguir la incorporación al proceso productivo y al mercado de: a) beneficiarias individuales y de b) de otros 10 nuevos grupos productivos para lograr una cohesión sólida y permanente. Además de fomentar comportamientos emprendedores en las beneficiarias, se pondrá especial empeño en lograr una mejor calidad y presentación de los productos artesanales: textiles, cestería y toda la línea de envasados que, hasta el momento, constituyen las áreas que mantienen el mejor comportamiento de ventas.

Objetivo General: Mejora del nivel de vida de familias de seis municipios de Chimaltenango y Sololá

Objetivo específico: 80 mujeres se incorporan al proceso productivo y al mercado de manera estable

Resultado 1: Se levanta una encuesta y se trabaja una línea de base que proporcione el instrumento para medir el progreso y el impacto de la incorporación de las beneficiarias al proceso productivo en este y otros proyectos

Resultado 2: Se forman 10 nuevos grupos solidarios de producción.

Resultado 3: 80 mujeres se incorporan al proceso productivo y al mercado de manera estable.

Resultado 4: Se mejora la calidad y la presentación de productos artesanales

Resultado 5: 40 (50%) mujeres participan en actividades específicas de comercialización (ferias y bazares).



Donantes:
Fundación FABRE
FUDI

Ficha de donación:

FICHA DE DONACIÓN INFORMACIÓN GENERAL			
Nombre			
Dirección			
NIT		Monto donación	Q. € \$.
Forma de donación	Tarjeta de crédito <input type="checkbox"/> Efectivo <input type="checkbox"/> Cheque <input type="checkbox"/> VISA <input type="checkbox"/> Número de tarjeta: Fecha de vencimiento: MASTER CARD <input type="checkbox"/> Número de tarjeta: Fecha de vencimiento:		
Área de donación	Utz Samaj <input type="checkbox"/>	Ixoqi' <input type="checkbox"/>	Aq'on Jay <input type="checkbox"/>
Periodicidad de donación	Mensual <input type="checkbox"/>	Anual <input type="checkbox"/>	Única <input type="checkbox"/>
Observaciones	1. 2.		



¿Cómo puedo ayudar?

- Formando parte de uno de los Comités Técnicos especializados de la Fundación.
- Por medio de una donación mensual.
- Por medio de una única donación.
- Refiriéndonos con personas que puedan ayudarnos.

Nuestra área: 90 comunidades rurales de Chimaltenango y Sololá